

KEPUTUSAN  
MENTERI PENDIDIKAN DAN KEBUDAYAAN  
REPUBLIK INDONESIA

NOMOR 036 /O/1997

TENTANG

PERUBAHAN NOMENKLATUR SMKTA MENJADI SMK  
SERTA ORGANISASI DAN TATA KERJA SMK

MENTERI PENDIDIKAN DAN KEBUDAYAAN,

**Menimbang :** bahwa sebagai tindak lanjut dari Peraturan Pemerintah Nomor 29 Tahun 1990 tentang Pendidikan Menengah, dan Keputusan Menteri Pendidikan dan Kebudayaan Nomor 0490/U/1992 tentang Sekolah Menengah Kejuruan, dipandang perlu mengubah nomenklatur Sekolah Menengah Kejuruan Tingkat Atas (SMKTA) menjadi Sekolah Menengah Kejuruan (SMK) dan mengatur organisasi dan tata kerja SMK;

- Mengingat :**
1. Undang-undang Nomor 2 Tahun 1989;
  2. Peraturan Pemerintah Republik Indonesia:
    - a. Nomor 29 Tahun 1990;
    - b. Nomor 38 Tahun 1992;
    - c. Nomor 39 Tahun 1992;
  3. Keputusan Presiden Republik Indonesia :
    - a. Nomor 44 Tahun 1974;
    - b. Nomor 15 Tahun 1984 sebagaimana telah beberapa kali diubah terakhir dengan Keputusan Presiden Republik Indonesia Nomor 76 Tahun 1996;
    - c. Nomor 96/M Tahun 1993.
  4. Keputusan Menteri Pendidikan dan Kebudayaan Nomor 0490/U/1992;

**Memperhatikan:** Persetujuan Menteri Negara Pendayagunaan Aparatur Negara dalam surat Nomor B-148/1/97 tanggal 7 Februari 1997.

## MEMUTUSKAN :

Menetapkan : KEPUTUSAN MENTERI PENDIDIKAN DAN KEBUDAYAAN REPUBLIK INDONESIA TENTANG PERUBAHAN NOMENKLATUR SMKTA MENJADI SMK SERTA ORGANISASI DAN TATA KERJA SMK.

BAB I  
NOMENKLATUR

## Pasal 1

Mengubah<sup>1</sup> nomenklatur Sekolah Menengah Kejuruan Tingkat Atas (SMKTA) yang terdiri atas :

1. Sekolah Teknologi Menengah (STM);
2. Sekolah Teknologi Menengah Pembangunan (STM Pembangunan);
3. Sekolah Teknologi Menengah Grafika ((STM Grafika);
4. Sekolah Menengah Teknologi Grafika (SMT Grafika);
5. Sekolah Teknologi Menengah Penerbangan (STM Penerbangan);
6. Sekolah Menengah Teknologi Penerbangan (SMT Penerbangan);
7. Sekolah Teknologi Menengah Perkapalan (STM Perkapalan);
8. Sekolah Menengah Teknologi Perkapalan (SMT Perkapalan);
9. Sekolah Teknologi Menengah Kimia (STM Kimia);
10. Sekolah Menengah Teknologi Kimia (SMT Kimia);
11. Sekolah Teknologi Menengah Pertanian (STM Pertanian);
12. Sekolah Menengah Teknologi Pertanian (SMT Pertanian);
13. Sekolah Menengah Ekonomi Atas (SMEA);
14. Sekolah Menengah Kesejahteraan Keluarga (SMKK);
15. Sekolah Menengah Karawitan Indonesia (SMKI);
16. Sekolah Menengah Seni Rupa (SMSR);
17. Sekolah Menengah Musik (SMM);
18. Sekolah Menengah Industri Pariwisata (SMIP);
19. Sekolah Menengah Industri Kerajinan (SMIK);
20. Sekolah Menengah Teknologi Kerumahtanggaan (SMTK);
21. Sekolah Menengah Pekerjaan Sosial (SMPS);

menjadi Sekolah Menengah Kejuruan, selanjutnya dalam Keputusan ini disebut SMK.

## Pasal 2

(2) Nomenklatur dan penomoran SMK diatur sebagai berikut :

- a. SMK yang berlokasi di Daerah Khusus Ibukota Jakarta, diberi nama Jakarta, dengan nomor menurut urutan tahun penetapan keputusan pelembagaan SMK yang bersangkutan.

- b. SMK yang berlokasi di kotamadia/kota administratif diberi nama sesuai nama kotamadia/kota administratif yang bersangkutan, dengan nomor menurut urutan tahun penetapan keputusan pelebagaan SMK yang bersangkutan;
  - c. SMK yang berlokasi di ibukota kabupaten diberi nama sesuai nama ibukota kabupaten, dengan nomor menurut urutan tahun penetapan keputusan pelebagaan SMK yang bersangkutan;
  - d. SMK yang berlokasi di luar ibukota kabupaten, diberi nama sesuai nama kecamatan tempat sekolah bersangkutan berada, dengan nomor menurut urutan tahun penetapan keputusan pelebagaan SMK yang bersangkutan;
- 2) Dalam jhal terdapat dua atau lebih kesamaan waktu penetapan keputusan pelebagaan SMK, urutan penomoran SMK ditetapkan berdasarkan nomor urut dalam keputusan pelebagaan SMK yang bersangkutan.
- 3) Ketentuan sebagaimana dimaksud dalam ayat (1) berlaku juga bagi penomoran SMK sebagai akibat pemekaran wilayah, pindah lokasi, dan penambahan unit baru.

## BAB II KEDUDUKAN, TUGAS DAN FUNGSI

### Pasal 3

- 1) SMK adalah unit pelaksana teknis pendidikan kejuruan pada jenjang pendidikan menengah di lingkungan Departemen Pendidikan dan Kebudayaan yang berada di bawah dan bertanggung jawab kepada Kepala Kantor Wilayah Departemen Pendidikan dan Kebudayaan di Propinsi.
- 2) SMK dipimpin oleh seorang Kepala dan dibantu oleh sebanyak-banyaknya 4 orang Wakil Kepala.

### Pasal 4

SMK mempunyai tugas menyelenggarakan pendidikan kejuruan pada jenjang pendidikan menengah 3 atau 4 tahun bagi tamatan Sekolah Lanjutan Tingkat Pertama (SLTP) atau yang sederajat dengan berpedoman pada ketentuan peraturan perundang-undangan tentang pendidikan nasional.

### Pasal 5

Untuk menyelenggarakan tugas sebagaimana dimaksud dalam Pasal 4, SMK mempunyai tugas :

- a. pembimbingan, pengajaran, dan atau pelatihan teori dan praktik kejuruan sesuai dengan kurikulum yang berlaku;
- b. pengurusan sarana pendidikan dan bahan pengajaran yang dipergunakan untuk proses belajar mengajar dan latihan praktik para siswa;
- c. pelaksanaan dan pembinaan hubungan kerjasama dengan dunia usaha dan industri, orang tua/wali murid, dan masyarakat;
- d. pelaksanaan kegiatan unit produksi;
- e. pelaksanaan urusan tata usaha dan urusan rumah tangga SMK dan perlengkapan pendidikan.

### BAB III ORGANISASI

#### Pasal 6

Organisasi SMK, terdiri atas :

- a. Kepala;
- b. Wakil Kepala;
- c. Subbagian Tata Usaha;
- d. Jurusan;
- e. Kelompok Jabatan Fungsional.

#### Pasal 7

Kepala adalah guru yang mempunyai tugas memimpin penyelenggaraan kegiatan belajar mengajar, serta membina guru, tenaga kependidikan lainnya, tenaga administrasi, dan hubungan kerjasama dengan dunia usaha dan industri.

#### Pasal 8

- a. Kepala dalam melaksanakan tugasnya dibantu oleh seorang atau sebanyak-banyaknya 4 orang Wakil Kepala.
- b. Penentuan jumlah Wakil Kepala disesuaikan dengan beban tugas SMK yang bersangkutan.
- c. Wakil Kepala adalah guru yang mempunyai tugas membantu Kepala dalam memimpin penyelenggaraan kegiatan belajar mengajar, serta membina guru, tenaga kependidikan lainnya, tenaga administrasi, dan hubungan kerja sama dengan dunia usaha dan industri.

## Pasal 9

Subbagian Tata Usaha mempunyai tugas melaksanakan urusan ketatausahaan dan urusan kerumahtanggaan SMK dan tugas-tugas lain yang diberikan oleh Kepala.

## Pasal 10

Ketua Jurusan mempunyai tugas melaksanakan pendidikan dan latihan kejuruan siswa.

## Pasal 11

Kelompok Jabatan Fungsional mempunyai tugas melaksanakan kegiatan jabatan fungsional masing-masing berdasarkan peraturan perundang-undangan yang berlaku.

## Pasal 12

- (1) Kelompok Jabatan Fungsional terdiri atas guru dan jabatan fungsional lainnya yang diatur berdasarkan peraturan perundang-undangan yang berlaku.
- (2) Jabatan fungsional sebagaimana dimaksud dalam ayat (1) dikoordinasikan oleh seorang tenaga fungsional senior berprestasi yang ditunjuk oleh Kepala.
- (3) Jumlah jabatan fungsional sebagaimana dimaksud dalam ayat (1) ditentukan berdasarkan kebutuhan dan beban kerja.
- (4) Jenis dan jenjang jabatan fungsional sebagaimana dimaksud dalam ayat (1) diatur sesuai dengan peraturan perundang-undangan yang berlaku.

## Pasal 13

Bagan organisasi SMK tercantum dalam Lampiran I Keputusan ini.

#### BAB IV TATA KERJA

## Pasal 14

Dalam melaksanakan tugasnya, Kepala, Wakil Kepala, Ketua Jurusan, Kepala Subbagian Tata Usaha, dan Kelompok Jabatan Fungsional, wajib menerapkan prinsip koordinasi, integrasi, dan sinkronisasi baik di lingkungan masing-masing maupun dengan instansi lain di luar SMK sesuai dengan tugas pokok masing-masing.

## Pasal 15

Kepala, Ketua Jurusan, Kepala Subbagian Tata Usaha wajib mengawasi pelaksanaan tugas bawahannya masing-masing dan bila terjadi penyimpangan agar mengambil langkah-langkah yang diperlukan sesuai dengan peraturan perundang-undangan yang berlaku.

## Pasal 16

Kepala, Wakil Kepala, Ketua Jurusan, dan Kepala Subbagian Tata Usaha wajib mengikuti dan mematuhi petunjuk dan bertanggungjawab kepada atasan masing-masing serta menyampaikan laporan berkala tepat pada waktunya.

## Pasal 17

Kepala, Ketua Jurusan, dan Kepala Subbagian Tata Usaha bertanggungjawab memimpin, mengkoordinasikan, dan membina pelaksanaan tugas bawahannya masing-masing serta mengadakan rapat berkala.

## Pasal 18

Kepala, Ketua Jurusan, dan Kepala Subbagian Tata Usaha wajib mengolah laporan dan menggunakan laporan dari bawahan sebagai bahan penyusunan laporan lebih lanjut.

## Pasal 19

Kepala, Wakil Kepala, Ketua Jurusan, dan Kepala Subbagian Tata Usaha dalam menyampaikan laporan wajib memberikan tembusan kepada unit lain yang secara fungsional mempunyai hubungan kerja.

## Pasal 20

Kepala Kantor Wilayah Departemen Pendidikan dan Kebudayaan Propinsi setempat dalam melaksanakan tugas pembinaan wajib berkonsultasi dengan Direktur Jenderal Pendidikan Dasar dan Menengah.

BAB V  
BIAYA

## Pasal 21

Biaya untuk pelaksanaan Keputusan ini dibebankan pada mata anggaran yang relevan di masing-masing Kantor Wilayah Departemen Pendidikan dan Kebudayaan.

BAB VI  
LOKASI

Pasal 22

Sejak ditetapkannya Keputusan ini, SMK berjumlah 717 dengan nama, nomor, dan lokasi sebagaimana tercantum dalam Lampiran II Keputusan ini.

BAB VII  
KETENTUAN LAIN

Pasal 23

Perubahan atas organisasi dan tata kerja SMK ditetapkan oleh Menteri Pendidikan dan Kebudayaan setelah mendapat persetujuan tertulis dari Menteri yang bertanggungjawab di bidang pendayagunaan aparatur negara.

Pasal 24

SMKTA yang diselenggarakan oleh masyarakat menyesuaikan dengan Keputusan ini.

Pasal 25

Pada saat mulai berlakunya Keputusan ini, Keputusan Menteri Pendidikan dan Kebudayaan Nomor 090/O/1979 dinyatakan tidak berlaku.

Pasal 26

Keputusan ini mulai berlaku pada tanggal ditetapkan.

Ditetapkan di Jakarta

pada tanggal 7 Maret 1997

MENTERI PENDIDIKAN DAN KEBUDAYAAN,

ttd.

Prof. Dr.-Ing. Wardiman Djojonegoro

SALINAN Keputusan ini disampaikan kepada .....

SALINAN

LAMPIRAN I KEPUTUSAN MENTERI PENDIDIKAN DAN KEBUDAYAAN  
NOMOR 036/O/1997 TANGGAL 7 MARET 1997

BAGAN ORGANISASI SMK

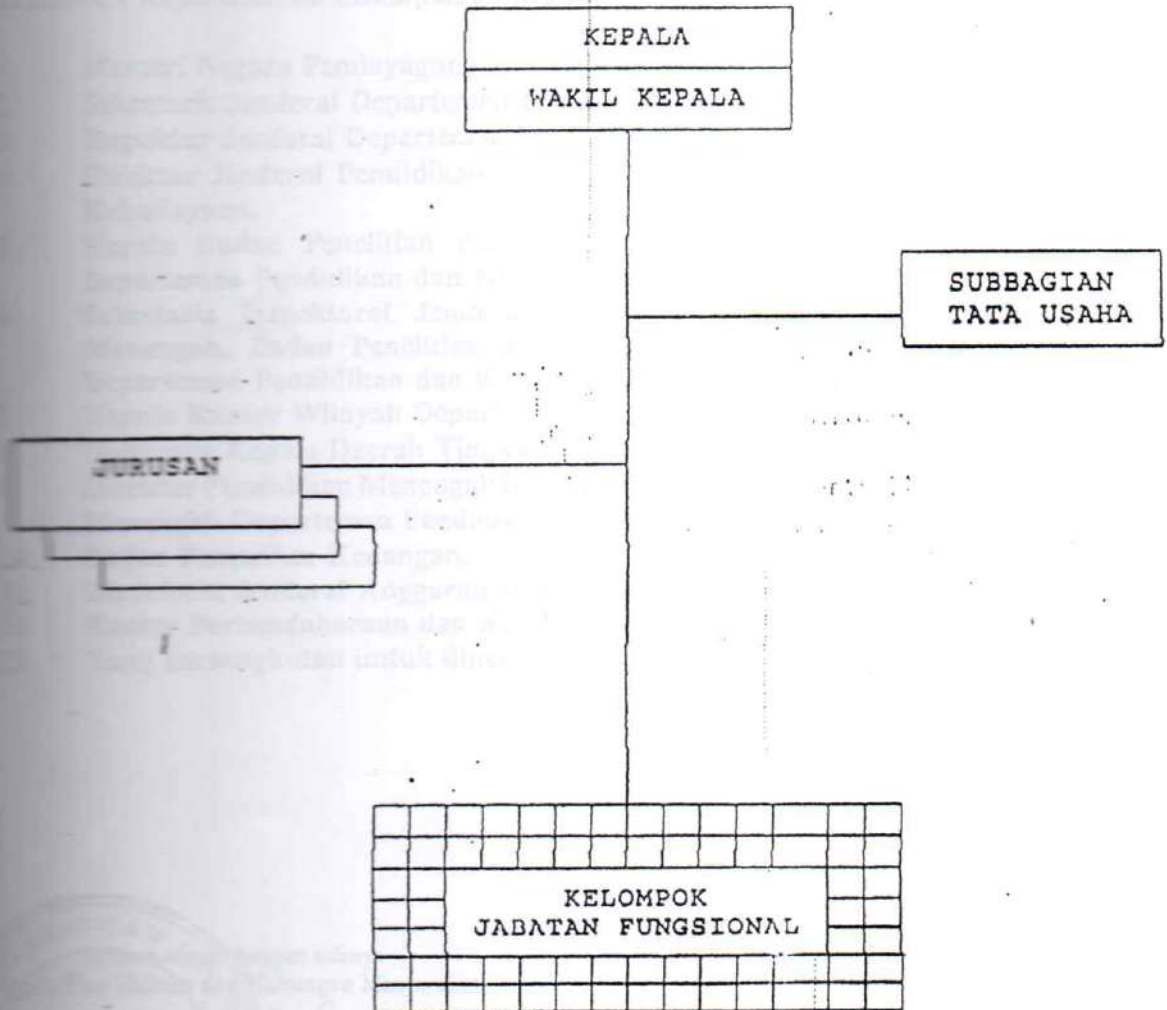

MENTERI PENDIDIKAN DAN KEBUDAYAAN,  
ttd.  
Prof. Dr.-Ing. Wardiman Djojonegoro

Salinan sesuai dengan aslinya  
Menteri Pendidikan dan Kebudayaan  
Hubungan Masyarakat

*[Signature]*  
Muniriyah  
NIP. 50344753





Salinan Keputusan ini disampaikan kepada :

1. Menteri Negara Pendayagunaan Aparatur Negara,
2. Sekretaris Jenderal Departemen Pendidikan dan Kebudayaan,
3. Inspektur Jenderal Departemen Pendidikan dan Kebudayaan,
4. Direktur Jenderal Pendidikan Dasar dan Menengah Departemen Pendidikan dan Kebudayaan,
5. Kepala Badan Penelitian dan Pengembangan Pendidikan dan Kebudayaan Departemen Pendidikan dan Kebudayaan,
6. Sekretaris Inspektorat Jenderal, Direktorat Jenderal Pendidikan Dasar dan Menengah, Badan Penelitian dan Pengembangan Pendidikan dan Kebudayaan Departemen Pendidikan dan Kebudayaan,
7. Kepala Kantor Wilayah Departemen Pendidikan dan Kebudayaan di Propinsi,
8. Gubernur Kepala Daerah Tingkat I setempat,
9. Direktur Pendidikan Menengah Kejuruan Direktorat Jenderal Pendidikan Dasar dan Menengah Departemen Pendidikan dan Kebudayaan,
10. Badan Pemeriksa Keuangan,
11. Direktorat Jenderal Anggaran Departemen Keuangan,
12. Kantor Perbendaharaan dan Kas Negara setempat,
13. Yang bersangkutan untuk dipergunakan seperlunya.

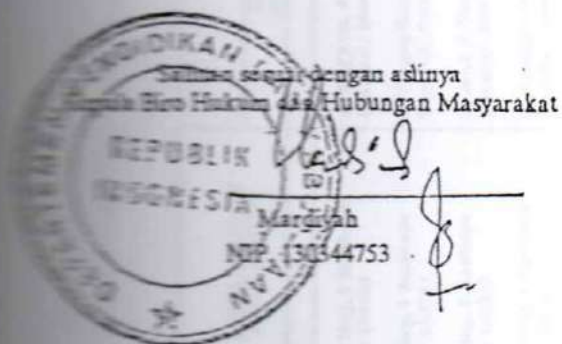

Salinan 27/11/93

NO	PROPINSI	SEKOLAH ABAL				SEKOLAH HASIL PERUBAHAN			
		NAMA SEKOLAH KODE KANTOR	LOKASI SEKOLAH			KEPUTUSAN KELEMBAGAAN	NAMA SEKOLAH KODE KANTOR	KECAMATAN	KAB/KODIA/ KOTIP
			ALAMAT SEKOLAH	KECAMATAN	KAB/KODIA/ KOTIP				
1	2	3	4	5	6	7	8	9	10
V	JAWA TIMUR	1. SMEA Neg. 1 Surabaya Kantor 162434	Jl. SMEA No. 4 Desa/Kel.: Wonokromo	Wonokromo	Kotamadia Surabaya	9735/D/1950 13-10-50	SMK Neg. 1 Surabaya Kantor 162434	Wonokromo	Kotamadia Surabaya
		2. STM Neg. 1 Surabaya Kantor 162281	Jl. Tentara Geni Pelajar no. 28 Desa/Kel.: Palemon	Sawahlan	Kotamadia Surabaya	1556/B.3/Kedj 09-09-60	SMK Neg. 2 Surabaya Kantor 162281	Sawahlan	Kotamadia Surabaya
		3. STM Neg. 3 Surabaya Kantor 162303	Jl. Jend. A. Yani Desa/Kel.: Dukuh Menanggal	Gayungan	Kotamadia Surabaya	1556/B.3/Kedj 09-09-60	SMK Neg. 3 Surabaya Kantor 162303	Gayungan	Kotamadia Surabaya
		4. SMEA Neg. 2 Surabaya Kantor 162441	Jl. Kranggan No. 81/101 Desa/Kel.: Sawahan	Sawahlan	Kotamadia Surabaya	1107/B3/Kedj 31-10-62	SMK Neg. 4 Surabaya Kantor 162441	Sawahlan	Kotamadia Surabaya
		5. STM Pembangunan Neg. Surabaya Kantor 204592	Jl. Mayjen. Prof. Moestopo 167-169 Desa/Kel.: Mojo	Gubeng	Kotamadia Surabaya	0310/0/1975 31-12-75	SMK Neg. 5 Surabaya Kantor 204592	Gubeng	Kotamadia Surabaya
		6. SMTK Neg. Surabaya Kantor 204703	Jl. Margorejo Desa/Kel.: Margorejo	Wonocolo	Kotamadia Surabaya	0311/0/1975 31-12-75	SMK Neg. 6 Surabaya Kantor 204703	Wonocolo	Kotamadia Surabaya
		7. STM Neg. 2 Surabaya Kantor 162298	Jl. Pawiyatan No.2 Desa/Kel.: Bubutan	Bubutan	Kotamadia Surabaya	342/S2/C/SK 20-07-76	SMK Neg. 7 Surabaya Kantor 162298	Bubutan	Kotamadia Surabaya
		8. SMK Neg. Surabaya Kantor 161908	Jl. Kamboja No. 18 Desa/Kel.: Ketabang	Genteng	Kotamadia Surabaya	0290/0/1976 09-12-76	SMK Neg. 8 Surabaya Kantor 161908	Genteng	Kotamadia Surabaya
		9. SMK Neg. Surabaya Kantor 161633	Jl. Siwalankerto Permai No. 1 Desa/Kel.: Siwalankerto	Wonocolo	Kotamadia Surabaya	0292/0/1976 09-12-76	SMK Neg. 9 Surabaya Kantor 162533	Wonocolo	Kotamadia Surabaya
		10. SMEA Neg. 3 Surabaya Kantor 201586	Jl. Arief Rahman Hakim Desa/Kel.: Keputih	Sukolilo	Kotamadia Surabaya	0191/AJ/1979 03-09-79	SMK Neg. 10 Surabaya Kantor 201586	Sukolilo	Kotamadia Surabaya
		11. SMSR Neg. Surabaya Kantor 523435	Jl. Siwalankerto Selatan Desa/Kel.: Siwalankerto	Wonocolo	Kotamadia Surabaya	0135/0/1989 14-03-89	SMK Neg. 11 Surabaya Kantor 523435	Wonocolo	Kotamadia Surabaya
		12. STM Neg. Blitar Kantor 165220	Jl. Kenari Desa/Kel.: Ploso Kerep	Sanan Wetan	Kotamadia Blitar	131/Dirpt/Bl/65 30-09-65	SMK Neg. 1 Blitar Kantor 165220	Sanan Wetan	Kotamadia Blitar
		13. SMEA Neg. Blitar Kantor 165326	Jl. Tanjung No. 111 Desa/Kel.: Pakunden	Sukorejo	Kotamadia Blitar	145/B3/Kedj 03-08-66	SMK Neg. 2 Blitar Kantor 165326	Sukorejo	Kotamadia Blitar

14.	STM Neg. Kediri Kantor 165216	Jl. Veteran No. 9 Desa/Kel.: Mojoroto	Mojoroto	Kotamadia Kediri	103/Dip/BI/65 08-09-65	SMK Neg. 1 Kediri Kantor 165216	Mojoroto	Kotamadia Kediri
15.	SMEA Neg. Kediri Kantor 165312	Jl. Veteran No.5 Desa/Kel.: Bandar Lor	Mojoroto	Kotamadia Kediri	630/B3/Kedj 24-09-65	SMK Neg. 2 Kediri Kantor 165312	Mojoroto	Kotamadia Kediri
16.	SMKK Neg. Kediri Kantor 201565	Jl. Hasanudin No.10 Desa/Kel.: Dandangan	Kediri	Kotamadia Kediri	0191/0/1979 03-09-79	SMK Neg. 3 Kediri Kantor 201565	Kediri	Kotamadia Kediri
17.	STM Neg. 1 Madiun Kantor 164185	Jl. Thamrin No. 1 Desa/Kel.: Oyo-oro Ombo	Kartoharjo	Kotamadia Madiun	1556/B.3/Kedj 09-09-60	SMK Neg. 1 Madiun Kantor 164185	Kartoharjo	Kotamadia Madiun
18.	SMEA Neg. 1 Madiun Kantor 164281	Jl. Letjen. Haryono No. 18 Desa/Kel.: Mojorejo	Taman	Kotamadia Madiun	834/P/3/Kej 28-08-63	SMK Neg. 2 Madiun Kantor 164281	Taman	Kotamadia Madiun
19.	STM Kimia Neg. Madiun Kantor 164192	Jl. Yos Sudarso No.10 Desa/Kel.: Pabhan	Madiun	Kotamadia Madiun	95/Dip/B.I/1965 25-03-65	SMK Neg. 3 Madiun Kantor 164192	Madiun	Kotamadia Madiun
20.	SMKK Neg. Madiun Kantor 163816	Jl. Mastrip No. 27 Desa/Kel.: Mojorejo	Taman	Kotamadia Madiun	0290/0/1976 09-12-76	SMK Neg. 4 Madiun Kantor 163816	Taman	Kotamadia Madiun
21.	SMEA Neg. 2 Madiun Kantor 164410	Jl. Merak No. 5 Desa/Kel.: Nambangan Kidul	Mangunharjo	Kotamadia Madiun	0426/0/1991 15-07-91	SMK Neg. 5 Madiun Kantor 164410	Mangunharjo	Kotamadia Madiun
22.	SMEA Neg. Malang Kantor 163329	Jl. Sonokembangan/Janti Desa/Kel.: Bandungrejosari	Sukun	Kotamadia Malang	1028/B3/Kedj 09-12-63	SMK Neg. 1 Malang Kantor 163329	Sukun	Kotamadia Malang
23.	SMPS Neg. Malang Kantor 163052	Jl. Veteran No.17 Desa/Kel.: Sumbersari	Lowok Waru	Kotamadia Malang	0314/0/1975 31-12-75	SMK Neg. 2 Malang Kantor 163052	Lowok Waru	Kotamadia Malang
24.	SMKK Neg. Malang Kantor 201572	Jl. Surabaya No. 1 Desa/Kel.: Gading Kasri	Klojen	Kotamadia Malang	0191/0/1979 03-09-79	SMK Neg. 3 Malang Kantor 201572	Klojen	Kotamadia Malang
25.	SMT Grafika Neg. Malang Kantor 163251	Jl. Tanimbar no. 22 Desa/Kel.: Bunurejo	Klojen	Kotamadia Malang	090/0/1979 26-05-79	SMK Neg. 4 Malang Kantor 163251	Klojen	Kotamadia Malang
26.	SMEA Neg. Pasuruan Kantor 163290	Jl. Veteran No. 11 Desa/Kel.: Bugul Lor	Bugul Kidul	Kotamadia Pasuruan	0209/0/1980 07-01-80	SMK Neg. 1 Pasuruan Kantor 163290	Bugul Kidul	Kotamadia Pasuruan
27.	SMEA Neg. Probolinggo Kantor 163340	Jl. Mastrip Desa/Kel.: Tisononegaran	Mayangan	Kotamadia Probolinggo	8/PP/IV/1967 13-09-67	SMK Neg. 1 Probolinggo Kantor 163340	Mayangan	Kotamadia Probolinggo
28.	STM Neg. Probolinggo Kantor 163265	Jl. Mastrip No. 153 Desa/Kel.: Kanigaran	Mayangan	Kotamadia Probolinggo	163/Dip/BI/67 04-04-67	SMK Neg. 2 Probolinggo Kantor 163265	Mayangan	Kotamadia Probolinggo
29.	SMKK Neg. Probolinggo Kantor 163396	Jl. Pahlawan No. 26A Desa/Kel.: Kebonsari Kulon	Mayangan	Kotamadia Probolinggo	0426/0/1991 15-06-91	SMK Neg. 3 Probolinggo Kantor 163396	Mayangan	Kotamadia Probolinggo

1	2	3	4	5	6	7	8	9	10
	30.	SMEA Neg. Bangkalan Kantor 206060	Jl. Kenanga No. 4 Desa/Kel.: Mlajah	Bangkalan	Kabupaten Bangkalan	0208/0/1980 30-07-80	SMK Neg. 1 Bangkalan Kantor 206060	Bangkalan	Kabupaten Bangkalan
	31.	SMEA Neg. Banyuwangi Kantor 165990	Jl. Wijayakusuma No.48 Desa/Kel.: Mojopanggung	Banyuwangi	Kabupaten Banyuwangi	222/UJK3/08 15-06-68	SMK Neg. 1 Banyuwangi Kantor 165990	Banyuwangi	Kabupaten Banyuwangi
	32.	STM Neg. Banyuwangi Kantor 165841	Jl. Kuntulan Desa/Kel.: Banjarsari	Glagah	Kabupaten Banyuwangi	0209/0/1980 30-07-80	SMK Neg. 1 Glagah Kantor 165841	Glagah	Kabupaten Banyuwangi
	33.	SMEA Neg. Bojonegoro Kantor 192323	Jl. Panglima Polim No. 50 Desa/Kel.: Sumbang	Kota Bojonegoro	Kabupaten Bojonegoro	0450/0/1977 15-10-77	SMK Neg. 1 Bojonegoro Kantor 192323	Kota Bojonegoro	Kabupaten Bojonegoro
	34.	STM Neg. Bojonegoro Kantor 162324	Jl. Patimura No.3 Desa/Kel.: Sumbang	Kota Bojonegoro	Kabupaten Bojonegoro	0189/0/1979 01-09-79	SMK Neg. 2 Bojonegoro Kantor 162324	Kota Bojonegoro	Kabupaten Bojonegoro
	35.	SMEA Neg. Bondowoso Kantor 165065	Jl. K.H. Wahid Hasim No. 41 Desa/Kel.: Blindungan	Bondowoso	Kabupaten Bondowoso	2/PP/IV/1267 29-08-67	SMK Neg. 1 Bondowoso Kantor 165065	Bondowoso	Kabupaten Bondowoso
	36.	SMKK Neg. Bondowoso Kantor 201551	Jl. A. Yani No.48 Desa/Kel.: Badean	Kota Bondowoso	Kabupaten Bondowoso	0191/0/1979 03-09-79	SMK Neg. 2 Bondowoso Kantor 201551	Kota Bondowoso	Kabupaten Bondowoso
	37.	SMEA Neg. 1 Jember Kantor 165986	Jl. Jambu No. 2 Desa/Kel.: Patrang	Patrang	Kotip Jember	4574/B3/Kedj 12-09-55	SMK Neg. 1 Jember Kantor 165986	Patrang	Kotip Jember
	38.	STM Neg. Jember Kantor 165902	Jl. Tawamangu No. 129 Desa/Kel.: Tegal Gede	Sumber Sari	Kotip Jember	1556/B.3/Kedj 09-09-60	SMK Neg. 2 Jember Kantor 165902	Sumber Sari	Kotip Jember
	39.	SMKK Neg. Jember Kantor 165731	Jl. Dr. Subandi No. 105 Desa/Kel.: Jember Lor	Patrang	Kotip Jember	21/UJK.3/69 22-01-69	SMK Neg. 3 Jember Kantor 165731	Patrang	Kotip Jember
	40.	SMEA Neg. 2 Jember Kantor 166030	Jl. Kartini No. 3 Desa/Kel.: Jember Lor	Patrang	Kotip Jember	0426/6/0/91 15-07-91	SMK Neg. 4 Jember Kantor 166030	Patrang	Kotip Jember
	41.	SMT Pertanian Neg. Jember Kantor 192475	Jl. Brawijaya No. 55 Desa/Kel.: Jubung	Sukorambi	Kabupaten Jember	0309/4/1975 31-12-75	SMK Neg. 1 Sukorambi Kantor 192475	Sukorambi	Kabupaten Jember
	42.	SMEA Neg. Tanggul Kantor 166005	Jl. PB: Sudirman No. 114 Desa/Kel.: Tanggul Kulon	Tanggul	Kabupaten Jember	0116/0/1972 02-08-72	SMK Neg.1 Tanggul Kantor 166005	Tanggul	Kabupaten Jember
	43.	SMEA Neg. Jombang Kantor 162455	Jl. Dr. Sutomo No. 15 Desa/Kel.: Sengon	Jombang	Kabupaten Jombang	446/B3/Kedj 30-09-64	SMK Neg. 1 Jombang Kantor 162455	Jombang	Kabupaten Jombang
	44.	SMKK Neg. Jombang Kantor 192330	Jl. Diponegoro No. 6 Desa/Kel.: Kepanjeng	Jombang	Kabupaten Jombang	0498/0/1977 17-11-77	SMK Neg. 2 Jombang Kantor 192330	Jombang	Kabupaten Jombang
	45.	STM Neg. Jombang Kantor 207527	Jl. Patimura No. 6 Desa/Kel.: Sengon	Jombang	Kabupaten Jombang	0206/0/1980 30-07-80	SMK Neg. 3 Jombang Kantor 207527	Jombang	Kabupaten Jombang

1	2	3	4	5	6	7	8	9	10
		46. SMEA Neg. Mojoagung Kantor 208700	Jl. Veteran No. 66 Desa/Kel.: Niyagan	Mojoagung	Kabupaten Jombang	0209/0/1990 30-07-80	SMK Neg. 1 Mojoagung Kantor 208700	Mojoagung	Kabupaten Jombang
		47. SMEA Neg. Lamongan Kantor 162497	Jl. Jenderal Sudirman No. 84 Desa/Kel.: Banjar Mandolan	Lamongan	Kabupaten Lamongan	0426/0/1991 15-07-91	SMK Neg. 1 Lamongan Kantor 162497	Lamongan	Kabupaten Lamongan
		48. SMEA Neg. Lumajang Kantor 163333	Jl. Cokroaminoto No. 161 Desa/Kel.: Tompokensan	Lumajang	Kabupaten Lumajang	168/UKK3/69 24-11-69	SMK Neg. 1 Lumajang Kantor 163333	Lumajang	Kabupaten Lumajang
		49. SMK Neg. Lumajang Kantor 204770	Jl. Sastrodikoro No. 128 Desa/Kel.: Citro Diwangsan	Lumajang	Kabupaten Lumajang	0209/0/1990 30-07-80	SMK Neg. 2 Lumajang Kantor 204770	Lumajang	Kabupaten Lumajang
		50. SMEA Neg. Magetan Kantor 164321	Jl. Kartini No. 6 Desa/Kel.: Magetan	Magetan	Kabupaten Magetan	0426/0/1991 15-07-91	SMK Neg. 1 Magetan Kantor 164321	Magetan	Kabupaten Magetan
		51. STM Neg. Malang Kantor 163244	Jl. Raya Mondoroko Desa/Kel.: Banjar Arum	Singosari	Kabupaten Malang	4490/B.II 16-10-51	SMK Neg. 1 Singosari Kantor 163244	Singosari	Kabupaten Malang
		52. SMEA Neg. Turen Kantor 163354	Jl. P. Sudirman No. 41 Desa/Kel.: Turen	Turen	Kabupaten Malang	0228/0/1974 17-09-74	SMK Neg. 1 Turen Kantor 163354	Turen	Kabupaten Malang
		53. SMEA Neg. Mojokerto Kantor 162462	Jl. R. Ach. Basuni No. 5 Desa/Kel.: Sooko	Sooko	Kabupaten Mojokerto	083/0/1973 07-05-73	SMK Neg. 1 Sooko Kantor 162462	Sooko	Kabupaten Mojokerto
		54. STM Neg. Nganjuk Kantor 165241	Jl. Dr. Sutomo No. 61 C Desa/Kel.: Kauman	Nganjuk	Kabupaten Nganjuk	KPPT/690/B2/71 16-01-71	SMK Neg. 1 Nganjuk Kantor 165241	Nganjuk	Kabupaten Nganjuk
		55. SMEA Neg. Nganjuk Kantor 192454	Jl. Lewu No. 3 Desa/Kel.: Kramat	Nganjuk	Kabupaten Nganjuk	0451/0/1977 10-10-77	SMK Neg. 2 Nganjuk Kantor 192454	Nganjuk	Kabupaten Nganjuk
		56. SMT Pertanian Neg. Nganjuk Kantor 209875	Jl. Balonggebang No. 2 Desa/Kel.: Balonggebang	Gondang	Kabupaten Nganjuk	0301/0/1982 0301/0/1982	SMK Neg. 1 Gondang Kantor 209875	Gondang	Kabupaten Nganjuk
		57. SMEA Neg. Ngawi Kantor 164338	Jl. Teuku Umar No. 10 Desa/Kel.: Ketanggi	Ngawi	Kabupaten Ngawi	0342/V/89 05-06-89	SMK Neg. 1 Ngawi Kantor 164338	Ngawi	Kabupaten Ngawi
		58. SMK Neg. Pacitan Kantor 164300	Jl. Letjen Suprpto Desa/Kel.: Ploso	Pacitan	Kabupaten Pacitan	0312/0/1975 31-12-75	SMK Neg. 1 Pacitan Kantor 164300	Pacitan	Kabupaten Pacitan
		59. SMEA Neg. Pacitan Kantor 164342	Jl. Walanda Maramis No. 02 Desa/Kel.: Sidoharjo	Pacitan	Kabupaten Pacitan	0426/0/91 15-07-91	SMK Neg. 2 Pacitan Kantor 164342	Pacitan	Kabupaten Pacitan
		60. SMEA Neg. Pamekasan Kantor 166424	Jl. Pintu Gerbang Desa/Kel.: Bugih	Pamekasan	Kabupaten Pamekasan	3987/B3/Kedj 01-08-56	SMK Neg. 1 Pamekasan Kantor 166424	Pamekasan	Kabupaten Pamekasan
		61. STM Neg. Pamekasan Kantor 166398	Jl. Drgahayu No. 4 Desa/Kel.: Bugih	Pamekasan	Kabupaten Pamekasan	53/Dirp/BI/65 11-03-65	SMK Neg. 2 Pamekasan Kantor 166398	Pamekasan	Kabupaten Pamekasan

62. SMK Neg. Pamekasan Kantor 188287	Jl. Kabupaten No. 103 Desa/Kel.: Bugih	Pamekasan	Kabupaten Pamekasan	0280/0/1978 09-12-78	SMK Neg. 3 Pamekasan Kantor 188287	Pamekasan	Kabupaten Pamekasan
63. STM Neg. Ponorogo Kantor 164207	Jl. Nihengandini No. 88 Desa/Kel.: Batono	Jenangan	Kabupaten Ponorogo	148/Dip/01/88 01-02-88	SMK Neg. 1 Jenangan Kantor 164207	Jenangan	Kabupaten Ponorogo
64. SMEA Neg. Ponorogo Kantor 164295	Jl. Jend. Sudirman No.10 Desa/Kel.: Pakunden	Kota Ponorogo	Kabupaten Ponorogo	077/0/1974 26-03-74	SMK Neg. 1 Ponorogo Kantor 164295	Kota Ponorogo	Kabupaten Ponorogo
65. SMKK Neg. Ponorogo Kantor 213730	Jl. Laks. Yos Sudarso No. 21 A Desa/Kel.: Kepatihan	Ponorogo	Kabupaten Ponorogo	0230/0/1981 25-07-81	SMK Neg. 2 Ponorogo Kantor 213730	Ponorogo	Kabupaten Ponorogo
66. SMEA Neg. Kraksaan Kantor 206077	Jl. Tennis No. 10 Desa/Kel.: Palokan	Kraksaan	Kabupaten Probolinggo	0208/0/1980 30-07-80	SMK Neg. 1 Kraksaan Kantor 206077	Kraksaan	Kabupaten Probolinggo
67. SMKK Neg. Sidoarjo Kantor 192344	Jl. Jenggolo No. 1 B Desa/Kel.: Siwalan Panji	Buduran	Kabupaten Sidoarjo	0454/0/1977 10-10-77	SMK Neg. 1 Buduran Kantor Kantor 192344	Buduran	Kabupaten Sidoarjo
68. SMT Perkapalan Neg. Sidoarjo Kantor 529507	Jl. Jenggolo No.1 C Desa/Kel.: Siwalan Panji	Buduran	Kabupaten Sidoarjo	0389/0/1990 11-06-90	SMK Neg. 3 Buduran Kantor 529507	Buduran	Kabupaten Sidoarjo
69. SMEA Neg. Sidoarjo Kantor 195609	Jl. Jenggolo No.2 A Desa/Kel.: Siwalan Panji	Buduran	Kabupaten Sidoarjo	017/0/1979 29-01-79	SMK Neg. 2 Buduran Kantor 195609	Buduran	Kabupaten Sidoarjo
70. STM Neg. Sidoarjo Kantor 212798	Jl. Monginsidi Desa/Kel.: Sidoklumpuk	Sidoarjo	Kabupaten Sidoarjo	0220/0/1981 14-07-81	SMK Neg. 1 Sidoarjo Kantor 212798	Sidoarjo	Kabupaten Sidoarjo
71. SMEA Neg. Situbondo Kantor 165972	Jl. Basuki Rachmad No. 261 Desa/Kel.: Mimbaan	Panji	Kabupaten Situbondo	631/B3/Kedj 24-09-65	SMK Neg. 1 Panji Kantor 165972	Panji	Kabupaten Situbondo
72. SMEA Neg. Sumenep Kantor 166012	Jl. Trunojaya No.298 Desa/Kel.: Pabhan	Sumenep	Kabupaten Sumenep	0426/0/1991 15-07-91	SMK Neg. 1 Sumenep Kantor 166012	Sumenep	Kabupaten Sumenep
73. SMEA Neg. Trenggalek Kantor 162440	Jl. Tulungagung No. 3 Desa/Kel.: Ngelal	Pogalan	Kabupaten Trenggalek	0452/0/1977 10-10-77	SMK Neg. 1 Pogalan Kantor 162440	Pogalan	Kabupaten Trenggalek
74. STM Neg. Tuban Kantor 162331	Jl. Mastrip No. 2 Desa/Kel.: Sidoroyo	Tuban	Kabupaten Tuban	130/Dip/BI/65 27-09-65	SMK Neg. 1 Tuban Kantor 162331	Tuban	Kabupaten Tuban
75. SMEA Neg. Tuban Kantor 162544	Jl. Prof. Mph. Yamin. SH No. 106 Desa/Kel.: Kebonsari	Tuban	Kabupaten Tuban	034/U/1989 05-08-89	SMK Neg. 2 Tuban Kantor 162544	Tuban	Kabupaten Tuban
76. SMEA Neg. Tulungagung Kantor 165330	Jl. Ki Mangun Sarkoro Desa/Kel.: Beji	Boyolangu	Kabupaten Tulungagung	0124/0/1972 10-08-72	SMK Neg. 1 Boyolangu Kantor 165330	Boyolangu	Kabupaten Tulungagung
77. SMKK Neg. Tulungagung Kantor 164846	Jl. Ki Mangun Sarkoro Desa/Kel.: Beji	Boyolangu	Kabupaten Tulungagung	0209/0/1980 30-07-80	SMK Neg. 2 Boyolangu Kantor 164846	Boyolangu	Kabupaten Tulungagung
78. STM Neg. Tulungagung Kantor 165237	Jl. Ki. Mangun Sarkoro Desa/Kel.: Beji	Boyolangu	Kabupaten Tulungagung	0209/0/1980 26-05-79	SMK Neg. 3 Boyolangu Kantor 165237	Boyolangu	Kabupaten Tulungagung